

- 1- Punto de partida
- 2- Ponte Puñide
- 3- N-634
- 4- Crucero del Molino
- 5- Molino de la Pena
- 6- Molino 2 del trayecto
- 7- Molino 3 del trayecto
- 8- Área recreativa Tarroeira
- 9- Restos del 4 Molino
- 10 - Presa del Molino
- 11- Crucero

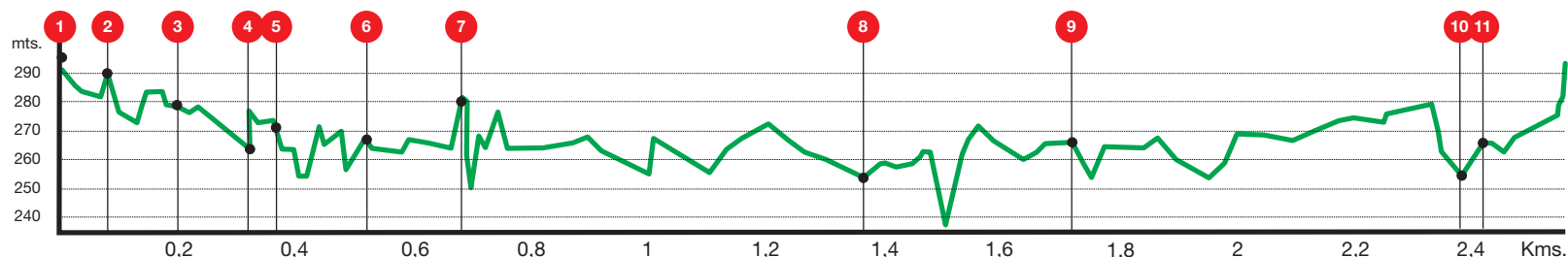

Distancia: 2,55 km (ida y vuelta)
 Altura máxima: 292 mt.
 Altura mínima: 240 mt.
 Pendiente máxima: 9 %
 Pendiente mínima (bajada): -5,5%
 Punto de aparcamiento:
 Ponte Puñide (42° 56' 53,1" N 8° 20' 11,4" O)

1. INTRODUCCIÓN

El Concello de O Pino presenta la Ruta del Río Mera que discurre por las márgenes del Río Mera desde el lugar de Ponte Puñide hasta la playa fluvial de A Tarroeira, donde se une con el Río Tambre.

Esta ruta pretende ser una invitación al conocimiento y la interpretación de los valores y recursos naturales del contorno ripícola del Río Mera. Las márgenes de este río permiten la creación de una ruta en la que se aprovecha la belleza y especies naturales en todo su curso, así como restos de elementos patrimoniales que aún se conservan, tales como varios molinos.

RIOS TAMBRE Y MERA

Por el Concello de O Pino discurre el Río Tambre, que está considerado como LIC (Lugar de Interés Comunitario) y concretamente como "Zona de Especial Protección de los Valores Naturales", conocida como zona protegida ZEPVN.

Valoración Mide (Método de información de excursiones)

Medio

1 | 2 | **3** | 4 | 5

Itinerario

1 | **2** | 3 | 4 | 5

Desplazamiento

1 | 2 | 3 | **4** | 5

Esfuerzo

1 | **2** | 3 | 4 | 5

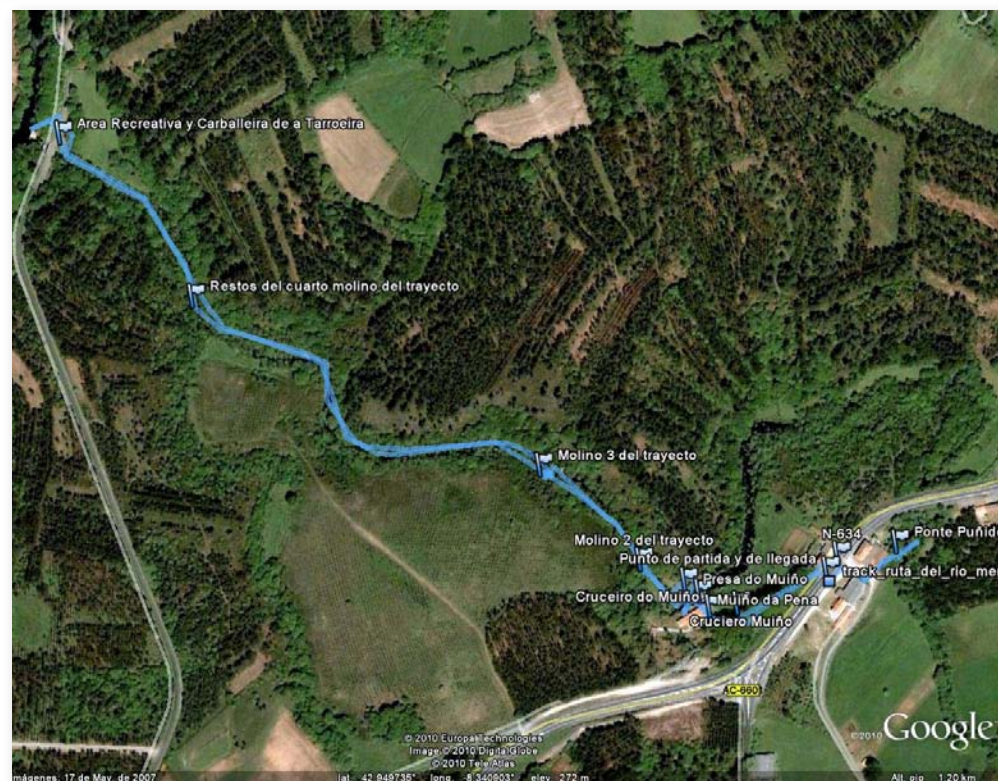

Rutas

Para describir las rutas, se emplearemos criterios estándar de catalogación y diseño de rutas, a efectos de facilitar a los lectores del proyecto la interpretación de la misma y darle un contenido internacionalmente reconocido.

Se emplearán los criterios terminológicos de la Federación Española de Montaña y Escalada (FEDME), de la Federación Galega de Montañismo y del Método de Información De Excursiones (MIDE) para la determinación de los parámetros principales de clasificación de la ruta.

El sistema MIDE es un sistema de comunicación entre excursionistas para valorar y expresar las exigencias técnicas y físicas de un recorrido. Su objetivo es unificar las apreciaciones sobre la dificultad de los senderos. La valoración se hace de 1 a 5 puntos en base a los siguientes criterios:

Severidad del medio natural

Exento de riesgos.

Hay más de un factor de riesgo en la ruta.

Varios factores de riesgo.

Bastantes factores de riesgo.

Muchos factores de riesgo.



El Tambre baña la zona norte do concello y, a su curso van parar las augas del río Mera, el cual atraviesa por el centro del municipio. Hay otros riachuelos entre los que se encuentra el Noa, que desde la parroquia de Pastor se dirige a Medín en la de Lardeiros para ir a desembocar también en el río Tambre.

El principal objetivo de esta senda es el de dar a conocer las zonas de los ríos Tambre y Mera y la puesta en valor de sus espacios naturales, sirviendo para el estudio de las distintas especies, su hábitat, condiciones climáticas de desarrollo y características medio ambientales.

Se pretende convertir esta senda, en un lugar de referencia para la interpretación y conocimiento de los valores naturales y para el disfrute de los senderistas.



2. DESCRIPCIÓN DEL TRAZADO

SITUACIÓN

La senda del "Río Mera" discurre por los márgenes de este río hasta llegar a su confluencia con el Río Tambre. Ambos ríos están situados al Noroeste del Concello de O Pino, concretamente entre las parroquias de O Pino y Gonzar.

Para llegar a este lugar, desde Santiago de Compostela, se toma la carretera N-634 dirección Curtis hasta llegar al lugar de Ponte Puñide. (42° 56' 53,1" N 8° 20' 11,4" O). En este punto la ruta comienza en la margen izquierda de la carretera nacional al lado del Molino de Pena.

Esta senda tiene un trazado lineal de unos 1200 metros aproximadamente (2,55 km contando ida y vuelta). Su punto de partida esta en la zona de Ponte Puñide

Orientación en el itinerario

Caminos y cruces bien definidos.

Existe traza clara de camino y señalizaciones.

Exige la identificación de accidentes geográficos y puntos cardinales.

No existe traza sobre el terreno ni seguridad de contar con puntos de referencia.

O itinerario está interrumpido por obstáculos que hay que bordear.



Dificultad en el desplazamiento

Marcha por superficie lisa.

Caminos con diversos firmes

Marcha por sendas escalonadas o terrenos irregulares.

Es preciso el uso de las manos o saltos sobre el terreno.

Requiere el uso de las manos para la progresión.



Cantidad de esfuerzo necesario

Hasta 1 hora de marcha

De 1-3 horas de marcha

De 3-6 horas de marcha

De 6-10 horas de marcha

Más de 10 horas de marcha

y cuenta con una derivación de unos 50 metros hasta donde se encuentra el puente romano con este mismo nombre. Este puente forma parte de la Vía Romana XIX; trayecto utilizado por los romanos y que unía las ciudades de Braga en Portugal con la de Lugo en Galicia.



PUNTOS DE INTERES NATURAL

- RIO MERA
- RIO TAMBRE
- PLAYA FLUVIAL Y ÁREA RECREATIVA DE A TARROEIRA

PUNTOS DE INTERES PATRIMONIAL PUENTE DE PONTE PUÑIDE.

Hermoso puente romano. Este lugar fue asentamiento romano con carácter de estación oficial, ya que se encontraron, en sus inmediaciones, varios objetos de la época como un modio y una figura de bronce, así como un sestercio y una tégula.

MAQUÍA/ MOLINO DE PENA.

El molino de Pena o Maquía de Pena era una auténtica industria, dedicada a la molienda de grano y al aserrado de madera. Proporcionó durante muchos años un servicio indispensable a los vecinos de la comarca. Empleaba como fuerza motriz el salto de agua del Río.

La industria, por su propia naturaleza, se fue convirtiendo en un punto de encuentro donde se contaban las noticias mientras se esperaba el turno para moler o para serrar. La fábrica siguió trabajando hasta la década de los setenta, si bien en los últimos años sólo se empleaba como molino. Para entonces el padre de la propietaria construiría un aserradero con tecnología moderna en la que se empleaba la energía eléctrica.

En el año 1998 comenzaron los trabajos de rehabilitación de la vivienda, que finalizaron en 2003, fecha en la que el Molino de Pena se convirtió en una casa de turismo rural.

TRES MOLINOS EN ESTADO RUINOSO

IGLESIA Y CRUCEIRO DE SANTA MARIA DE GONZAR (Ver fichas de Iglesia y Cruceiro)



DESCRIPCION DEL RECORRIDO

La "Ruta del Río Mera" comienza en el entorno del Molino de Pena, al lado de la carretera N-634 en Ponte Puñide.

Desde ese punto existe una derivación que conduce hasta el puente romano.

Dejando atrás la derivación, la senda se transcurre por el margen derecho del Molino de Pena, después de cruzar el puente que existe sobre el río Mera. Bajo el este puente hay una presa que servía para surtir de agua al molino y al aserradero todo el año.

La ruta continúa por un camino de pescadores, siguiendo el margen derecho del río. Después de caminar unos 200 metros llegamos al primero de los tres molinos que existen a lo largo del trazado. Este molino se encuentra en estado de abandono y bastante deteriorado.



Se continúa el recorrido siguiendo la ribera del río, disfrutando en todo momento de la belleza de la vegetación y del paisaje.

Después de unos 325 metros desde el molino anterior, llegamos hasta el muro de una presa de agua que abastecía a los otros dos molinos que se encuentran en la senda. El camino sigue por encima del muro de esta presa durante unos 90 metros hasta tomar una pronunciada bajada que nos acerca al borde del río.

Se continúa hasta llegar a un nuevo molino de gran tamaño, el cual cuenta con una dependencia anexa, situada en la parte alta del edificio que pudiera servir en su día como vivienda.

80 metros más adelante se puede observar una hermosa imagen formada por un pequeño salto de agua en el río.

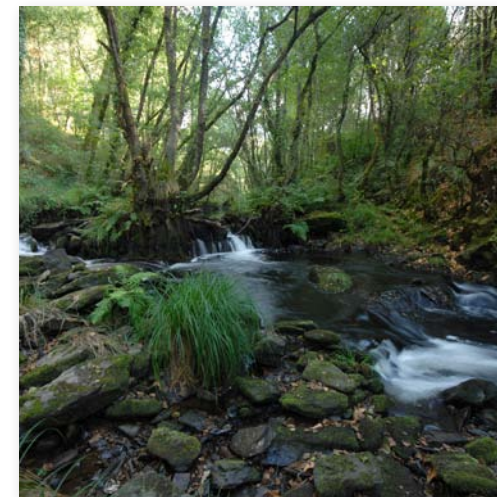

Continuando, y muy cerca de este lugar, se encuentran los restos del tercero de los molinos existentes. Amontonadas y visiblemente dañadas, aún se pueden apreciar perfectamente el pie y la piedra de moler.



La ruta continúa atravesando la vegetación ripícola durante unos 50 metros hasta llegar a una zona donde el río discurre bordeando campos de labradío.

Caminando unos 80 metros más, la ruta finaliza en el área recreativa de A Tarroeira, que cuenta con una playa fluvial. Esta zona está muy concurrida en días de buen tiempo.

A partir de este punto y después de merecido descanso iniciamos el camino de vuelta.

Para más información, como mapas de la ruta, descarga de trazados para el gps, waypoints, etc., visite:

www.patrimoniodeopino.es

- 1- Ponte Puñide
- 2- Iglesia de Gonzar
- 3- Cruceiro

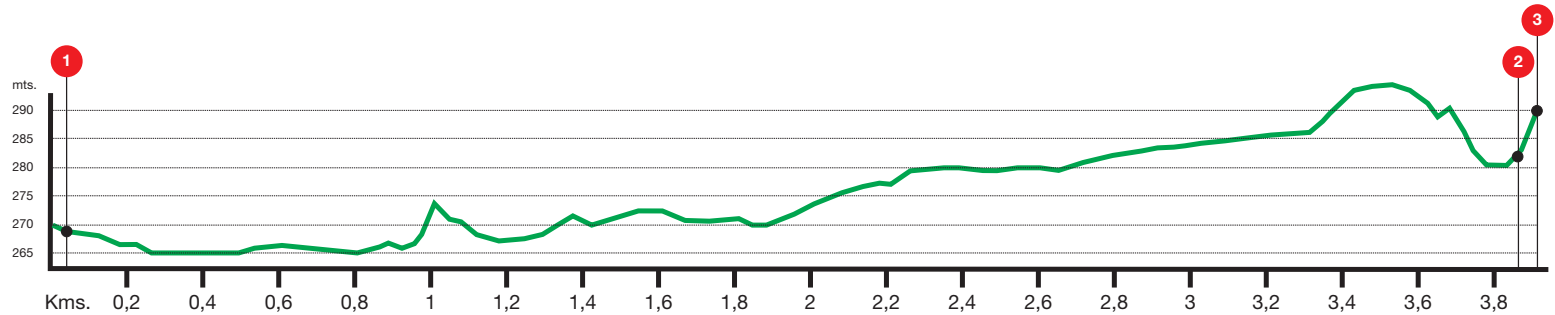

Distancia: 8,2 km (ida y vuelta)
 Altura máxima: 296 m.
 Altura mínima: 266 m.
 Pendiente máxima: 26,86 %
 Pendiente mínima (bajada): -16,86 %
 Punto de aparcamiento:
 Ponte Puñide (42° 56' 53,1" N 8° 20' 11,4" O)

Valoración Mide (Método de información de excursiones)

Medio

1 **2** 3 | 4 | 5

Itinerario

1 | 2 **3** 4 | 5

Desplazamiento

1 **2** 3 | 4 | 5

Esfuerzo

1 **2** 3 | 4 | 5

AMPLIACIÓN HASTA SANTA MARÍA DE GONZAR

Una vez alcanzado el punto de aparcamiento podemos optar (en función de nuestras fuerzas y tiempo disponible en acercarnos, bordeando el río, tras cruzar el puente romano y acercarnos hasta la iglesia parroquial de Santa Gonzar y al cruceiro que está en sus inmediaciones. Este tramo ida y vuelta supone incrementar nuestro recorrido en 8,2 kms; el esfuerzo merece la pena.

